

スーパーファミコン



SUPER FAMICOM
LICENSED BY NINTENDO

龍騎兵団

ドラゴンクエスト

とりあかせつめいしよ
取扱説明書



SHVC-DA

©PANDORA BOX/GAINAX 1993

©YUTAKA 1993 MADE IN JAPAN

yutaka

このたびは、任天堂スーパーファミコン専用ソフト「龍騎兵団
 ダンザルブ」をお買い上げいただき誠にありがとうございました。
 ご使用前に取り扱い方、使用上の注意等、この「取扱説明書」
 をよくお読みいただき、正しい使用法でご愛用ください。なお、
 この「取扱説明書」は大切に保管してください。



使用上の注意

- 1) ご使用後はACアダプタをコンセントから必ず抜いておいてください。
- 2) テレビ画面から出来るだけ離れてゲームをしてください。
- 3) 長時間ゲームをするときは、健康のため1時間ないし2時間ごとに10分から15分の小休止をしてください。
- 4) 精密機器ですので、極端な温度条件下での使用や保管および強いショックを避けてください。また絶対に分解しないでください。
- 5) 端子部に手を触れたり、水にぬらさないようにしてください。故障の原因となります。
- 6) シンナー、ベンジン、アルコール等の揮発油でふかないでください。
- 7) カセットの着脱時には必ずスーパーファミコン本体の電源スイッチをお切りください。
- 8) このカセットはスーパーファミコン専用です。ファミリーコンピュータでは使用できません。
- 9) スーパーファミコンにプロジェクションテレビ(スクリーン投影方式のテレビ)を接続すると残像現象(画面ヤケ)が生ずるため、接続しないでください。

健康上の安全に関するご注意

疲れた状態や、連続して長時間にわたるプレイは、健康上好ましくありませんので避けてください。また、ごく稀に、強い光の刺激や、点滅を受けたり、テレビ画面等を見たりしている時に、一時的に筋肉のけいれんや、意識の喪失等の症状を経験する人がいます。こうした症状を経験した人は、テレビゲームをする前に必ず医師と相談してください。また、テレビゲームをしていて、このような症状が起きた場合には、ゲームを止め、医師の診察を受けてください。

CONTENTS

(もくじ)

ストーリー	2
STORY.....	2
とうじょう	4
登場キャラクター.....	4
コントローラーの操作	6
.....	6
ゲームの準備	7
.....	7
ミッションスタート.....	7
マップモード.....	9
バトルシーン.....	12
せんとう	13
戦闘コマンド.....	13
こうげきほうほう	15
攻撃方法.....	15
けいこく	16
警告!!.....	16
せんとうしゅうりょう	17
戦闘終了.....	17
ぶき	18
武器・アイテムリスト [ITEM DATA].....	18





マジュー

このゲーム
このゲーム スーパーモロイド!?

つぎつぎ そうぐう きみょう じけん いがい じじつ
次々に遭遇する奇妙な事件、意外な事実！
げきどう きん みらい そうごう ぜつ ものがたり てんかい
激動の近未来に想像を絶する物語が展開する！！

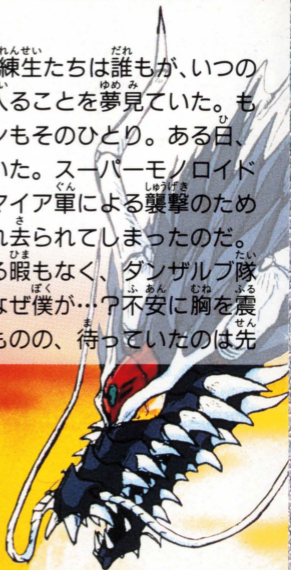
オーバル軍兵士訓練所一。訓練生たちは誰もが、いつの
日か最強部隊ダンザルブ隊へ入ることを夢見ていた。も
ちろん主人公マシュー・ロビンもそのひとり。ある日、
彼のもとに悲しい知らせが届いた。スーパーモノロイド
研究所に勤務する父と兄がダミアア軍による襲撃のため
死亡。母と妹は捕虜として連れ去られてしまったのだ。
だがマシューは打ちひしがれる暇もなく、ダンザルブ隊
への入隊を要請された。一体なぜ僕が…？不安に胸を震
わせながら第1日目を迎えたものの、待っていたのは先





ばいたいいん ひや
輩隊員たちの冷やかなまなざし。ニューフェイスをやす
やすと受け入れるほど彼らは甘くはないのだ。
げき か せんきょう なか な ちち かいはつ
激化する戦況の中、マシューは亡き父の開発したスー
パーモノロイド「レッドドラゴン」とともに、日に日に遅
しい戦士へと成長してゆく。そして苛酷なミッションを
せい かん せん し せい ちよう か こく
精悍にこなすダンザルブ隊のメンバーたち。次々と起こ
る奇妙な事件の中で、複雑に絡み合う人間模様と、マシ
ュー自身も知らない出生の秘密と世界創世の秘密が次第
あき
に明らかになってゆく…。



ぐん せんとう しゅうだん
オーバル軍の戦闘プロフェッショナル集団、
 たい
それがダンザルブ隊だ!!

ダンザルブ隊のメンバーは、よくいえば個性的、ハッキリ
 言えばひとくせもふたくせもある連中ばかり。国籍も年齢
 も服装もすべてバラバラだけど、唯一の共通点は、それに
 関しては右に出るものがないという、それぞれの特技を
 持っていることだ。

●マッシュローレン
 物語の主人公で、なき父の
 つくったスーパーモノロイ
 ドレット・ドラゴン」のメイ
 ン・パイロット。意外な出
 生の秘密が…。

●パピロット
 シャーミット



レッド・ドラゴン

SUPER MONOROID [スーパーモノロイド]



ブルー・ドラゴン

イエロー・ドラゴン

ホワイト・ドラゴン

● **ディック・ロジャー**

スーパーモノロイド「イエ
ードラゴン」のメイン・
パイロット。隊一番の伊達
男と噂の高い英国人。



● **ジャニス・タットラム**

医療部門担当。外見からは
想像もつかない豊富な経験
と技術を持っている。

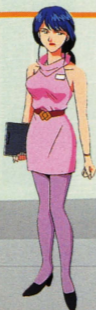

● **武蔵小次郎**

スーパーモノロイド「ブル
ードラゴン」のメイン・パ
イロット。寡黙な日本男児
である。



● **キム・ピピン**

中国系米国人の天才少女。
兵器開発や暗号解読などの
頭脳プレイを担当。



● **サルベリ・スタッカー**

ダンザルブ隊の隊長。米国
人のベテラン戦士で頑固一
徹、反骨精神は強靱。



● **ウンベルト・パーカー**

ロシア人の老戦士。かつて
はオーバル軍の鬼教官と呼ば
れていた。



コントローラーの操作 そうさ



L・Rボタン/ドラゴン搭乗中パイロットのHP,BPを表示。とうじょうちゆう ひょうじ

Xボタン/コマンドウィンドーを開く ひらく

Bボタン/キャンセル

Aボタン/
メッセージ送り、決定 おく けつてい

スタートボタン/バトル中のオート・
マニュアルの切り換え ちゆう か

+キー/キャラクター、カーソル、項目の移動 こうもく いどう

※セレクトボタン、Yボタンは使用しません。 しよう

じゅん び ゲームの準備

ROMカセットを本体に正しくセットし、電源をONにして
ください。はじめからゲームをする場合は「はじめから」、
つづきをする場合は「つづきから」にカーソルを合わせ、セー
ブデータ選択後、Aボタンを押してください。

つづきから
つづきから

ローブ エリア 1
セーブ エリア 2

ミッションスタート

各ミッションのはじめには、そのステージでの任務がデモ
画面で指令されます。その後、アースシェイカーで目的地
に到着したら、それぞれのドラゴンのパイロットを選択し
てください。ドラゴンのないステージでは、パーティーの
メンバーを選択してください。ミッションによって、必ず
入れなくてはいけないメンバーがいる場合もあります。

ポイントの変換

ミッションクリア後、次のミ
ッションに移る前に、集めた
ポイントを「たいりよくアッ
プ」「バッテリーアップ」「レベ
ルアップ」「アイテムとこうか
ん」に使うことができます。

マジュー フルバリ バーカー せじらち チェック ジョコス メモ	のこりポイント 00150
	たいりよくアップ 10ポイント
	バッテリーアップ 10ポイント
	レベルアップ 100ポイント
	アイテムと こうかんする

マジュー	LEVEL 04	MATCH
HP 0000	MP 0000	EXP 0000
SP 0000	CP 0000	GP 0000
MP 0000	CP 0000	GP 0000
EXP 00132	CUR-NEXT 00500	

[パーティーの選択]

●**+**キー $\leftarrow\rightarrow$ でメンバーを選び(半歩前に出ます)、Aボタンで決定。5人まで選択できます。

●選択後は**+**キーで「しゅうりょう」を点灯させ、Aボタンを押してください。修正したい場合は「やりなおし」を選びます。

※マップ上での隊列は選んだ順となります。



[メンバーの変更]

●ゲーム中、アースシェイカーに戻ると、パーティーのメンバーを変更することができます。

[ドラゴンへの搭乗]



- +**キー $\leftarrow\rightarrow$ でカーソルを移動させ、ドラゴンを選びます。
- +**キー \uparrow を押し、**+**キー $\leftarrow\rightarrow$ でパイロットを選び、Aボタンを押すとカーソル内にいるドラゴンに搭乗します。
- 「しゅうりょう」「やりなおし」はメンバー選択と同様です。

※それぞれのドラゴンとパイロットには相性度が設定されていて、相性度の高い組み合わせでないと実力をフルに発揮できません。

マップモード

マップ移動中は、**+**キーの上下左右でキャラクターを動かします。Xボタンを押すと、コマンドのウィンドーが開き、**+**キー**↑↓**でカーソルの移動、**←→**でカーソルが示す内容の変更ができます。また、下部ウィンドーのメッセージは、**▼**が表示されたらAボタンでスクロールさせてください。

コマンド



[移動中のコマンド]

「ちりょう」(ジャニスがパーティーに入っている時)

エネルギーを使って、回復系のアイテムをつくることができます。

「かいはつ」(キムがパーティーに入っている時)

エネルギーを使ってアイテムの開発が行なえます。

■アイテムさくせい/エネルギーにより、選んだアイテムをつくることができます。

■アイテムぶんかい/現在持っているアイテムをエネルギーに変えることができます。

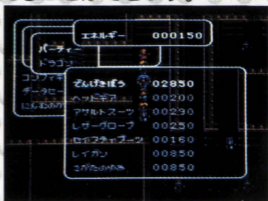
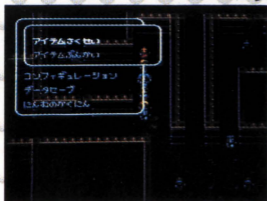

「メンテナンス」

そうび、アイテム、ステイタスのコマンドを移動中実行できます。

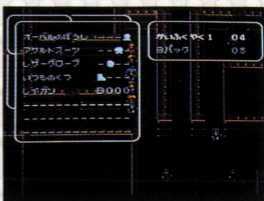
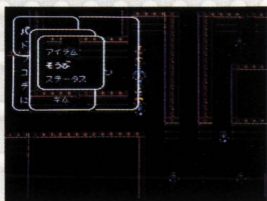

「フォーメーション」

パーティーのメンバーを前衛、後衛に移動させることができます。

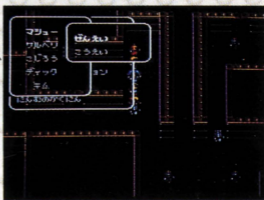
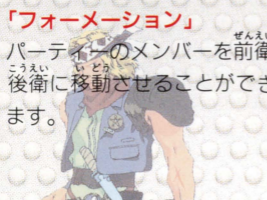

「コンフィギュレーション」

ゲーム環境を選択することができます。

- えんそうモード / モノラル・ステレオ
- メッセージ / はい・ふつう・おそい
- いどうそくど / はい・ふつう・おそい
- エリアひょうじ / オン・オフ
- せんとうアニメ / オン・オフ
- せんとうコマンド / オート・マニュアル
- キーまちそくど / キーまち・はい・ふつう・おそい
- ひょうじモード / ひらがな・アルファベット alphabet

「データセーブ」

ゲームデータを2つまでセーブできます。

「にんむのかくにん」

そのミッションでの任務がもう1度表示されます。

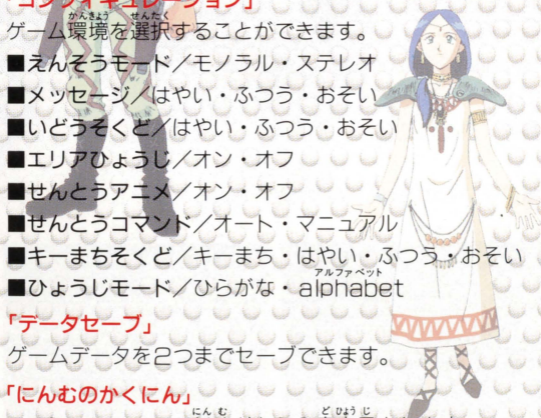

[アースシェイカー^{ない}内でのコマンド]

「いむしつ」

エネルギー^{つか}を使って、回復系^{かいふくけい}のアイテムをつくることができます。

■くすりのちょうごう／エネルギーにより^{えら}選んだアイテムをつくりま

■くすりのぶんかい／現在^{げんざい}持っているアイテムをエネルギー^{こうかん}に交換します。

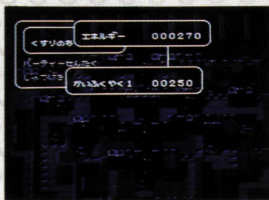
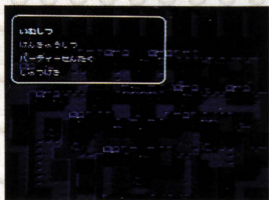

「けんきゅうしつ」

エネルギー^{つか}を使ってアイテム^{かいはつ}開発やドラゴンのレベルアップが行なえます。

■アイテムさくせい／エネルギーにより、^{えら}選んだアイテムをつくることができます。

■アイテムぶんかい／現在^{げんざい}持っているアイテムをエネルギー^かに変えることができます。

■ドラゴンレベルアップ／ポイント^{つか}を使って、ドラゴンをレベルアップさせることができます。

「パーティーせんたく」

パーティーのメンバー^{へんこ}を変更^{こう}できます。

「しゅつけき」

アースシェイカー^{そと}から外^でに出る^でことができます。

※「ポイント」は、イベントクリア^{にゅうしゆ}により入手^{にゅうしゆ}できます。

バトルシーン

マップ移動中敵キャラクターと遭遇すると、自動的に戦闘画面に切り替わり、ウインドーに戦闘コマンドが表示されます。

【画面のみかた】

にゅうりよく
コマンド入力
キャラクター

てき 敵キャラクター後列

てき 敵キャラクター前列

せんとう
戦闘
コマンド



みかた
味方キャラクター前列

せんれつ
ターゲット

みかた
味方キャラクター後列

きより
距離ゲージ



距離ゲージ：自分のキャラクターとターゲットとの距離

ターゲット：攻撃したい敵キャラクターに合わせます。

HP(現在値/最大値)：体力値。0になると戦闘不能

BP(現在値/最大値)：アイテム使用エネルギー量。アイテムを使うと消費します。

状態：キャラクターが特殊状態の時のみ表示され、次の種類があります。※()内はドラゴン搭乗時



毒(酸)

HPがしだいに減少。



麻痺(ショート)

行動および行動の選択不能。



恐慌(暴走)

逃げ出したり、行動の選択が不能。



戦闘不能(戦闘不能)

バランスを崩したり、転倒などで行動不能になり1回休み。



友好的エフェクト(友好的エフェクト)

HP回復、防御力アップなどの効果がはたしている場合表示。



敵対的エフェクト(敵対的エフェクト)

HPダウン、防御力ダウンなどの効果がはたしている場合表示。

戦闘コマンド

「アイテム」

装備中のアイテムをバトルに使うことができます。ただし、アイテム使用には一定のBPが消費されます。



「そうび」

アイテムを装備したり、交換することができます。装備する場所、または交換するアイテムを選択、決定後、パーティーのアイテムを選びます。

現在の装備



アイテムバンク(パーティー全員のアイテムが表示されます。)

「にげる」

メンバー全員が戦闘を回避できます。ただし、できない場合は全員が「戦闘不能」になります。

「いどう」

自分のキャラクターを前列から後列または後列から前列に移動することができます。ただし、すでに3人いる列への移動はできません。



「ぼうぎょ」

バトル回避率や防御力があがります。

こうげきほうほう 攻撃方法

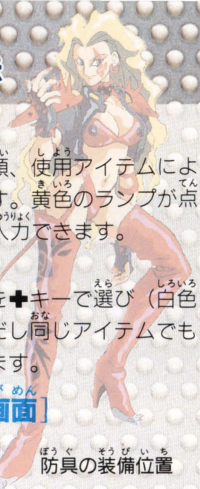

① 攻撃キャラクターの表示

各キャラクターの素早さ、行動の種類、使用アイテムによりコンピュータが自動的に決定します。黄色のランプが点滅しているキャラクターはコマンド入力できます。

② アイテムの選択

装備中のアイテムから使用するものを+キーで選び（白色で表示）、Aボタンで決定します。ただし同じアイテムでも選んだ者の能力により効果が変わります。

[アイテム選択画面]

敵攻撃用アイテム

防具の装備位置

頭
胴体
手
足

オーバルのぼうし	アサルトスーツ	レザークロブ	セイフチャブーツ	レイガン	かいふくやく1	ビバック
マジュ	ブルベリ	こじろう	ニック	キム		
HP:027 / 038	HP:043 / 083	HP:068 / 070	HP:040 / 050	HP:035 / 055		
BP:025 / 037	BP:034 / 061	BP:041 / 045	BP:041 / 045	BP:022 / 049		

アイテム使用に必要な消費BP(バッテリーポイント)

パーティー回復・支援用アイテム

使い捨てアイテム

※誰でも同じように使え、エネルギーは消費しませんが、1度使うとなくなってしまう。

③ターゲットの選択

✦キーでターゲットを選び、Aボタンで決定します。距離ゲージを見て、アイテムの射程距離が適切なターゲットを選んでください。敵キャラクターの名前が表示されます。



マジョー 05 HP:033/044 BP:041/041	バルベリ 10 HP:027/083 BP:042/061	こじろろ 06 HP:053/070 BP:043/045
デェック 06 HP:048/043 BP:043/043	キム 08 HP:044/060 BP:053/053	



マジョー 05 HP:033/044 BP:041/041	バルベリ 10 HP:027/083 BP:042/061	こじろろ 06 HP:053/070 BP:043/045
デェック 06 HP:048/043 BP:043/043	キム 08 HP:044/060 BP:053/053	

④アイテム発射

ウインドー上部の黄色のランプで、次の攻撃までの時間を知らせます。点滅するとコマンド入力OK。Aボタンを押すと入力したアイテムが実行されます。

警告!!

HPの減少や死亡などでパーティーの戦闘力が低下すると、警告が表示されます。

「WARNING」

2人以上が黄色ランプ点滅、または1人死亡。

「DANGER」

4人以上が黄色ランプ点滅、または2人死亡。



マジョー 06 HP:043/043 BP:043/043	バルベリ 10 HP:000/083 BP:051/061	こじろろ 07 HP:043/073 BP:043/045
デェック 07 HP:000/058 BP:043/043	キム 08 HP:043/060 BP:050/053	



マジョー 05 HP:028/044 BP:041/041	バルベリ 10 HP:047/083 BP:047/061	こじろろ 06 HP:043/070 BP:043/045
デェック 06 HP:003/050 BP:043/043	キム 08 HP:041/060 BP:050/053	

せんとうしゅうりよう
戦闘終了

てき みかた ぜんめつ せんとうしゅうりよう たお てき
敵か味方どちらかが全滅したら戦闘終了となり、倒した敵
により一定の経験値とエネルギーがもらえます。また、コン
テナ(宝箱)が出る場合もあります。

あ かた
《**コンテナの開け方**》

それぞれのコンテナには開封ボタンと爆発ボタンがついて
います。必ず左端の箱から、どちらかのボタンを選び、開
封ボタンだった場合は中身が表示され、右隣の箱にチャレ
ンジでき、全部開封すると中身全部が手に入ります。もし
爆発ボタンを押してしまうとこれまでに開けた箱の中身も
消滅。途中でやめた場合は、
それまでに開けた箱の中身が
もらえます。さらに開けた箱
の数によってポイントももら
えます。

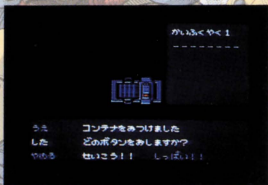

しょうがくかん
小学館・ワンダーライフ スペシャル・シリーズ

こうしき
バンダイ公式ガイドブック

りゆう き へい たん
龍騎兵団 **ダンザルブ**

がつ げ じゅんはつばい よ てい
4月下旬発売予定 [価格未定]

●お問い合わせ先 ☎ **03-3230-5955** (コロコロコミック編集部)

武器・アイテムリスト [ITEM DATA]

●使用型アイテム(人間用)

	名前	ENERGY	BP	対象	効果
銃器	レイガン	850	0	敵個人	物理攻撃
	44マグナム	2850	1	敵個人	物理攻撃
	ショットガン	4850	2	敵隊列	物理攻撃
	ハンドキャノン	8200	3	敵個人	物理攻撃
弓	こがたのゆみ	850	0	敵個人	物理攻撃
	ほのおのゆみ	2850	1	敵個人	物理、高熱攻撃
	こおりのゆみ	4850	2	敵個人	物理、冷気攻撃
	いかずちのゆみ	8200	3	敵個人	物理、電撃攻撃
剣	つきかげのたち	850	0	敵個人	物理攻撃
	こてつ	2850	1	敵個人	物理攻撃
	むらまさ	4850	2	敵個人	物理攻撃
	まさむね	8200	3	敵個人	物理攻撃
爆弾	スモールボム	850	0	敵個人	物理攻撃
	スモークボム	2850	1	敵個人	物理攻撃
	ポイズンボム	4850	2	敵個人	物理、毒攻撃
	スプレットボム	8200	3	敵全体	物理攻撃
機械兵器	でんげきぼう	2850	4	敵隊列	電撃攻撃
	こうかがくビーム	8200	8	敵全員	高熱攻撃
	ジェットパーニア	5000	20	パ全体	攻撃スピードアップ
	バリアフィールド	10000	20	パ全体	防御力アップ
生物	バイオハザード	3000	2	敵全体	物理、毒攻撃
	バイオビースト	8600	19	敵全体	物理、毒攻撃
	ウィルス	16050	19	敵全体	物理、毒攻撃
	メディシン	5000	6	敵個人	体力回復
超能力	マインドブラスト	9000	6	敵全体	物理攻撃
	マインドスパーク	10000	8	敵隊列	物理、恐怖攻撃
	サイコソニック	14800	10	パ個人	物理攻撃

●使用型アイテム(ドラゴン用)

	名前	ENERGY	BP	対象	効果
銃器	ファイアーカノン	1200	1	敵個人	物理、高熱攻撃
	ヘヴィライフル	2800	3	敵個人	物理攻撃
	パワーランチャー	4250	5	敵全体	物理攻撃
	ヘヴィプレスガン	5800	7	敵個人	物理攻撃
弓	ファイアーボウ	1200	1	敵個人	物理、高熱攻撃
	アイスボウ	2800	3	敵個人	物理、冷氣攻撃
	ストームボウ	4250	5	敵全体	物理攻撃
	スターボウ	5800	7	敵個人	物理攻撃
剣	ロングソード	1200	1	敵個人	物理攻撃
	ライトセイバー	2800	3	敵個人	物理攻撃
	ブロードソード	4250	5	敵個人	物理攻撃
	ヘヴィセイバー	5800	7	敵個人	物理攻撃
ミサイル	スモールミサイル	1200	1	敵個人	物理攻撃
	ブローミサイル	2850	3	敵個人	物理攻撃
	ラージミサイル	4250	5	敵個人	物理攻撃
	ファイアミサイル	5800	7	敵個人	物理、高熱攻撃
爪・牙	ゴールドファンク	9200	11	敵個人	物理攻撃
	フレイムザック	11050	13	敵個人	物理攻撃
	サイバーファンク	14050	15	敵個人	物理攻撃
	メタルクロー	16200	17	敵個人	物理攻撃
機械兵器	ジェットバーニア	5000	20	バ全体	攻撃スピードアップ
	バリアフィールド	10000	20	バ全体	ぼうぎょりょく 防衛力アップ
	ステルスシールド	15000	20	バ全体	回避率アップ
	ライトスコープ	10000	20	バ全体	命中率アップ
超能力	サイコプレス	12000	15	敵全体	物理、高熱攻撃
	エナジーブラスト	16000	17	敵隊列	物理攻撃
	ギガブレイク	22000	18	敵全体	物理、電撃攻撃
	フォースシールド	16000	30	バ全体	エフェクト消去

●使用型アイテム(バピロット用)

名前	ENERGY	BP	対象	効果
てつのはづめ	8200	3	敵個人	物理攻撃
どくのはづめ	11200	4	敵個人	物理、毒攻撃
ウルフファング	13250	5	敵個人	物理攻撃
メタルファング	16850	6	敵個人	物理攻撃

●使い捨てアイテム ※誰でも使用可能

名前	ENERGY	BP	対象	効果
かいふくやく1	250	0	バ個人	体力回復
メカHP1	250	0	バ個人	体力回復
Bパック	500	0	バ個人	BP回復
Bチャージャー	500	0	バ個人	BP回復

●攻撃支援用アイテム(作成不可能) ※誰でも使用可能

名前	ENERGY	BP	対象	効果
ウィークボム	50	0	敵全体	防御力ダウン
スローボム	50	0	敵全体	攻撃スピードダウン
ホラーボム	50	0	敵全体	恐怖攻撃
ショックボム	50	0	敵全体	マヒ

ENERGY：入手に必要なエネルギー（通常の「お金」に相当します。）

BP：アイテム使用に必要なポイント

対象：1度の使用で有効なターゲット（「バ全体」はパーティーのメンバー全員、「個人」はパーティー中の1人を意味します。）

物理攻撃：殴る、蹴る等の直接的な攻撃

●防具アイテム(人間用)

●防具アイテム(ドラゴン用)

	名前	ENERGY
頭	オーバルのぼうし	0
	ヘッドギア	200
	スコープヘルム	980
	クリスタルギア	1760
	ガードギア	3220
体	ぐんぷく	0
	アサルトスーツ	290
	クリスタルスーツ	1160
	チタンスーツ	2030
	ポティーマーマー	3580
手	グローブ	0
	レザーグローブ	250
	パワーグローブ	1070
	メタルグローブ	1900
	アームプロテクタ	3400
足	いつものくつ	0
	セイフティブーツ	160
	ダーナーシューズ	890
	スパイクシューズ	1620
	ローダーシューズ	3040
バリア	ミニバリア	200
	ポータブルバリア	400
	イリュージョン	0
	ストリーム	0
	フルフォース	0

	名前	ENERGY
腕	ノーマルアーム	1200
	パワードアーム	2050
	チタンアーム	2800
	ハイパーアーム	4450
	プレストアーム	5975
	スーパーアーム	7500
バリア	シグマアーム	8600
	スモールバリア	200
	オプションバリア	400
	ステルス	0
	タイフーン	0
	ウルティメイト	0

●防具アイテム(パイロット用)

	名前	ENERGY
体	いつものけがわ	0
	ぎんのセーター	7310
	けもののけがわ	11480
	はりのけがわ	15300
	いぬのよろい	18170
	いぬのよろいSP	22590

バンダイファミコンクラブ

ゲームについてのご質問は、**03-5828-3333**
[受付時間/月～金曜日(除く祝日) 10～16時]にお問い合わせください。

- 電話番号はよく確かめて、おまちがえのないようにしてください。
- 受付時間外の電話はおさげ下さい。
- 東京23区以外の方は、市外局番(03)をお忘れのないようにしてください。

おことわり

商品の企画、生産には万全の注意をはらっておりますが、ゲーム内容が非常に複雑なために、プログラム上、予期できない不都合が見られる場合があります。万一、誤動作等を起こすような場合がございます。弊社まで御一報ください。

お父さま・お母さま方へ(必ずお読みください)

このたびは、バンダイ製品をお買い上げいただき、まことにありがとうございます。品質管理には万全を期しておりますが、万一お気付の点がございましたら、お客様相談センターまでお問い合わせください。なお、お問い合わせの際は、住所・氏名(保護者)・電話番号とお子様のお名前・お年も必ずお知らせください。

バンダイお客様相談センター

(関東)東京都台東区駒形2-5-5
☎111-81

☎03-3847-6666

(関西)大阪市北区豊崎4-12-3
☎531

☎06-375-5050

(中部)名古屋市昭和区御器所
3-2-5 ☎466

☎052-872-0371

- 電話受付時間 月～金曜日(除く祝日)10～16時
- 電話番号はよく確かめて、おまちがえのないようにしてください。

FOR SALE and USE IN JAPAN ONLY
本品の輸出、使用営業及び賃貸を禁じます。

スーパーファミコン®は任天堂の商標です。

製作・発売元 株式会社ユタカ
販売元 株式会社バンダイ

玩具第3事業部

東京都台東区駒形2-5-4 〒111-81