

とりあつかいせつめいしよ  
取扱説明書

スーパーファミコン<sup>®</sup>  
SHVC-AH8J-JPN



SUPER FAMICOM  
LICENSED BY NINTENDO

# 桃太郎電鉄

ももたろでんてつハッピー

# HAPPY



SUPER FAMICOM

マルチプレイヤー5対応

©1996 HUDSON SOFT



# HUDSON<sup>®</sup>

# SPECIAL THANK YOU

このたびは、ハドソンのスーパーファミコン専用ソフト『桃太郎電鉄HAPPY』をお買い上げいただき、誠にありがとうございました。

ご使用前には、この「取扱説明書」をよくお読みのうえ、正しい使用法でご愛用ください。

## 健康上のご注意



### 警告

- 疲れた状態や、連続して長時間にわたる使用は、健康上好ましくありませんので避けてください。
- ごくまれに、強い光の刺激や、点滅を受けたり、テレビ画面などを見たりしている時に、一時的に筋肉のけいれんや意識の喪失などの症状を経験する人がいます。こうした症状を経験した人は、ゲームをする前に必ず医師と相談してください。また、ゲームをしていて、このような症状が起きた場合には、ゲームを止め、医師の診察を受けてください。
- ゲーム中にめまい・吐き気・疲労感・乗物酔いに似た症状などを感じた場合は、直ちに使用を中止してください。その後も不快感が続いている場合は医師の診察を受けてください。
- ゲームをしていて、手や腕に疲労、不快や痛みを感じた時は、ゲームを中止してください。その後も痛みや不快感が続いている場合は、医師の診察を受けてください。それを怠った場合、長期にわたる障害を引き起こす可能性があります。
- 目の疲労や乾燥、異常に気づいた場合、一旦使用を中止し5分から10分の休憩をしてください。
- 他の要因により、手や腕の一部に障害が認められたり、疲れている場合は、ゲームをすることによって、悪化する可能性があります。そのような場合は、ゲームをする前に医師に相談してください。



### 注意

- 健康のため、ゲームをお楽しみになる時は、部屋を明るくしテレビ画面からできるだけ離れてご使用ください。
- 長時間ゲームをする時は、適度に休憩をしてください。めやすとして1時間ごとに10～15分の小休止をおすすめします。

# PBS NEWS



## 目次

もくじ

- ももたろうでんてつ桃太郎電鉄ハッピーHAPPYのきほん基本ルールさんかじけ三ヶ条 ……4
- つかかたコントローラーの使い方 ……5
- ゲームスタート ……6
- がめんみマップ画面の見かた ……8
- えきあんない駅のご案内 ……9
- コマンド ……10
- としと都市に止まったとき ……15
- びんぼうかみ貧乏神 ……18
- はかいだいおう破壊大王キングボンビー ……20
- メカボンビー&カプセルロボ ……22
- イベントでハッピー/アンハッピー!! ……24
- つかカードを使ってハッピー ……26
- ももてっぴんしょうほうそく桃鉄必勝の法則 ……33
- 『HAPPY』ひとくちメモ ……36

# 桃太郎電鉄HAPPYの

## 基本ルール三ヶ条

### 1 目的地に一番乗りでハッピー!

◆ 地元住民の歓迎と援助金。



スタート地点は東京。目的地に一番乗りすれば、援助金がもらえるぞ。でも、その時一番遠くにいた人には貧乏神がとりついちゃう!

### 2 物件を買いまくってハッピー!

◆ お金がたまったら、さっそく駅で物件を買おう。毎年3月の決算の時に、買った物件ごとに収益率に応じた収益金がもらえるぞ!



◆ 物件をたくさん買って資産を増やしていこう。

### 3 大金持ちになってハッピー!

◆ 年数内で資産が一番多い人が優勝となるのだ!



決められた年数が終わった時点で、ゲームは終了。この時、持っている物件の総額と持ち金を合わせた、資産の一番多い人が優勝だ!!

# コントローラーの使い方

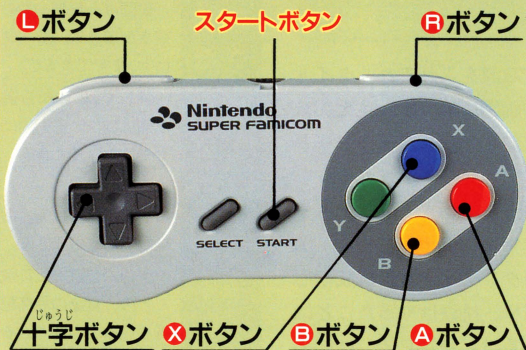

## Aボタン

コマンド決定。サイコロを振る。  
メッセージを次に進める。

## Bボタン

コマンド取消などのキャンセルボ  
タン。名前入力するとき、1字分戻る。

## Xボタン

移動中にコマンド画面を呼び出す。  
虫メガネの移動速度を速くする。

## Rボタン

全体マップ画面で使うと、マップ  
が拡大する。ブーイング音を出す。

## Lボタン

全体マップ画面で使うと、マップ  
が縮小する。ブーイング音を出す。

## 十字ボタン

汽車や「ちいきデータ」の虫メガ  
ネの移動。コマンドや物件の選択。

# ゲームスタート

## モード選択

電源を入れると、タイトル画面に続いて、桃太郎スタジオのモニターにモード選択画面が表示される。

モードは右の5つから十字ボタンの上下で選び、Aボタンで決定だ。桃鉄初心者や、桃鉄はやったことはあるけど『HAPPY』は初めて、という人は「最新ルール」を選ぶといいぞ。

前回のつづき	前回遊んだゲームの続きができる。セーブは3つまでできるぞ。
ニューゲーム	新しく1年目から遊ぶ時はコレ。自動的にセーブもしてくれる。
最新ルール	『HAPPY』のルールの説明が見られる。おためしプレイもできる。
最高記録	ゲームで遊んだ年数ごとの、資産の最高記録を見ることができる。
ファイルの管理	セーブしてあるデータを、写したり、消したりすることができる。

## ゲームの設定(『ニューゲーム』を選んだとき)

### ①人間・コンピューターの数

遊ぶ人数を決めよう。2~4人までで、そのうち人間とコンピューターが何人ずつか選べる。



### ②対戦相手

コンピューターを入れた場合、誰を対戦相手にするか決めよう。対戦相手の強さは8段階あるぞ。



### ③名前入力

なまえ さいこう もじ  
名前は最高4文字まで。「おまかせ」を選ぶとコンピューターが勝手に名前をつけてくれるぞ。



### ④シャッフル

プレイする順番を変えた人は、ここで「いいえ」を選ぶ。プレイの順番をバラバラにシャッフルしてしまうことができるぞ。

### ⑤年数

遊ぶ年数を決定しよう。1年から99年まで選べるぞ。桃太郎が予想プレイ時間を教えてくれるので、それを参考にするといいだろう。

### ⑥目的地決定

全てを入力し終わったら、プレイヤーはそれぞれ1000万円づつ持って、ゲーム開始だ!!  
まず、夜叉姫が最初の目的地を発表するぞ。スタート地点は東京。目的地一番乗りを目指して、いざ出発進行!!



**注意!!**

バックアップデータのセーブは、各月の頭のカレンダーが出ているときに行います。



# マップ画面の見かた

もくてきち きょり  
目的地までの距離

げんざい ねんすう つき のこ ねんすう  
現在の年数、月と残り年数

なまえ  
名前

まいすう  
カード枚数

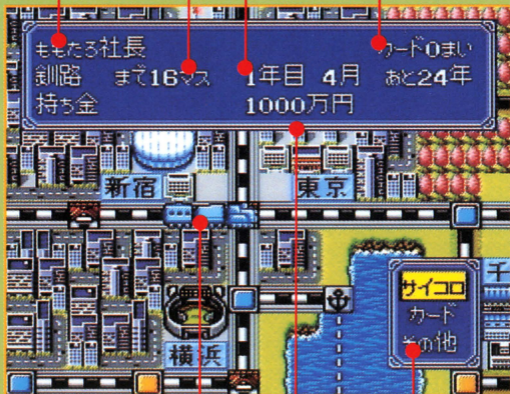

きしゃ  
プレイヤーの汽車

も きん  
持ち金

コマンド

おも がめんみぎした りょうじ  
主に画面右下に表示され  
ているコマンドを操作して  
ゲームを進めていこう。サイ  
コロを振って汽車を進め  
るなら「サイコロ」、手持ち  
のカードを使うときは「カー  
ド」、ゲームの各種情報を見  
たり、設定を変更したい場  
合は「その他」を選ぼう。



# 駅のご案内

プラス 駅		お金をもらえる駅。夏にはもらえる金額が多いけど、冬は逆に少なめだぞ。 できるだけ止まって資金を増やそう！
マイナス 駅		お金を取られる駅。夏は少しの金額で済むけど、冬にはたくさん取られてしまう。 とにかく、冬の赤マスだけは避けよう。
カード 駅		カードを一枚もらえる駅。いつも便利なカードばかり入手できるとは限らない。不幸なカードを引いて、ピンチになることも。
売り場 カード		カードの売り買いができる駅。必要なカードを買って、いらぬものは売ってお金に換えよう。カードの売価は値段の1/4だ。
駅		物件を売っている駅。「ちいきデータ」で駅を調べると、売っている物件が見られる。たくさん物件を買って、収益を増やそう！
目的地 駅		目的地になる駅は、他の駅よりも豪華。もちろん物件も売っている。目的地に一番乗りすれば、多額の援助金がもらえるぞ！
乗り場 フェリー		ここからフェリーに乗ることができる。すばやく移動ができるけど、物件は買えないし、航路にはマイナス駅が多いぞ！
空港		空港は成田と関西の2つ。ハワイやグアム、サイパンなど、海外の駅に行きたい場合には、ここから空路で行こう。
研究所 ロボット		対キングボンビー用の兵器、メカボンビーとカプセルロボを売っている。キングボンビーが暴れる前に、準備をしておこう。
ワープ 駅		ワープ駅は全国に4ヶ所。ここに止まれば、持ち金は0になるけど、他のワープ駅まで行き先を選んで瞬間移動ができるぞ！

# コマンド

## サイコロ

サイコロを1個振って出た数だけ、汽車を進められる。サイコロを振る前なら、Bボタンでキャンセルしてコマンドを選び直せるぞ。



## 矢印で最短コースをチェック!

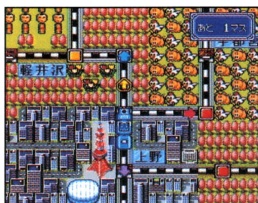

画面右上の「あと\*\*マス」は目的地への最短距離を表している。

目的地まで最短距離で行きたいのなら、移動中に表示される二重矢印に従って動こう。汽車の四方に表示される矢印は、隣の駅の種類を表しているんだ。青=プラス駅、赤=マイナス駅、黄=カード駅、紫=物件駅。要チェックだ。

## カード

手持ちのカードを1枚だけ使うことができる。ただし、緑色で表示されたカードは使えないぞ。画面に選んだカードの説明が表示されるので、効果を確認してから使おう。



## その他

あの駅には何の物件があるか知りたい、名前を変えたい、年数を延長したい。そんな時には「その他」コマンド!!サイコロを振った後でも、Xボタンを使って呼び出せるぞ。

コマンドチャート

その他

ちいきデータ

いけるかな?

全体マップ

じょうたい

設定変更

セリフ

自動車

年数

名前/役職

人間/COM

サウンド

ブーイング

## ちいきデータ

各駅の情報を見ることが  
できる。調べたい駅に虫眼鏡を重ねてAボタン。駅の物件やカード売り場のメニューなどが見られるぞ。



売られている物件やカードなどをこまめにチェックするのも大切だ。

## いけるかな?

サイコロを振った後に、Xボタンでこのコマンドを呼び出して使おう。虫眼鏡を行きたい駅に重ねてAボタンを押すと、行けるかどうかを教えてください。



## 全体マップ

全体のマップが一目で見られる。全員の位置や目的地はこれで確認。L・Rボタンで地図が拡大縮小するぞ。



## じょうたい



自分の持っている物件やカードなどを見ることができる。モモトラマンや金太郎が出勤態勢に入っている時やメカボンビーたちを持っている時は、画面下にアイコンで表示されるのだ。

## 物件表

自分の持っている全物件と、美術品、そして資産価値の合計までチェックすることができる。農林や食品などの業種別の検索もでき

業種	件数	資産価値
農林	6件	1億8000万円
水産	11件	27億5000万円
食品	8件	4億6000万円
工業	2件	20億円
商業	0件	0円
観光	4件	48億円
美術	0件	0円
合計	31件	101億9000万円

るぞ。カーソルを見たい業種に合わせてAボタンを押すと、物件の資産価値や増資の状態などが一目で見られるのだ。

## ローンリスト

現在のローン返済の状況。クレジットカードを使って物件を買った場合に、残りのローンの状況が見られる。

## カードリスト

自分の手持ちのカードを見ることが出来る。カード売り場にカードを売りに行く時などの確認に便利だぞ。

# 設定変更

## セリフ

メッセージの表示速度を、おせい・ふつう・はやい・ほんき・まっはの5段階で調節。速くしすぎて必要な情報を見逃さないようにね。

## 汽車

汽車の移動速度を、おせい・ふつう・はやい・ほんき・まっはの5段階に変更できる。最初は「ふつう」、慣れたら「はやい」がお勧め。

## 年数

遊ぶ年数を途中で延長・短縮することができる。延長は最大99年、短縮は現在の年数まで。年数の変更には、十字ボタンを使うのだ。



▶勝つまであきらめずに延長する？

## 名前/役職

自分の名前と役職をゲームの途中で変更することができる。途中で遊ぶ人が変わった場合などに便利だぞ。

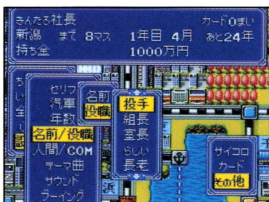

▶気分転換に、別の役職はいかが？

## 人間/COM

人間プレイヤーをコンピューターに、コンピューターを人間に変更できる。友達と遊んでいて、トイレに行く時などに重宝するぞ。



▶途中で人が抜けたりしても大丈夫。

## テーマ曲

今回から新しく加わった設定。マップ画面の曲を、歴代の桃鉄シリーズの曲の中から選ぶことができるという、うれしいコマンドだ。一番上が「HAPPY」の曲で、その下から1作目、2作目という順番だ。キミの一番のお気に入りの曲はどれかな？



## サウンド

サウンドのステレオ・モノラルを切り替えることができるぞ。自分の使っているテレビがステレオ音声か、モノラル音声を確かめてから選ぼう。

これを「ステレオ」にしたまま、モノラル音声のテレビにつなげると、一部のサウンドが聞こえない場合もあるので注意しよう。

## ブーイング

「ON」にするとL・Rボタンで「ブーブー！」というブーイング音が鳴らせるぞ！

### 注意！

ブーイング音を鳴らしている時は、効果音の一部が聞こえない場合があります。あらかじめご了承ください。

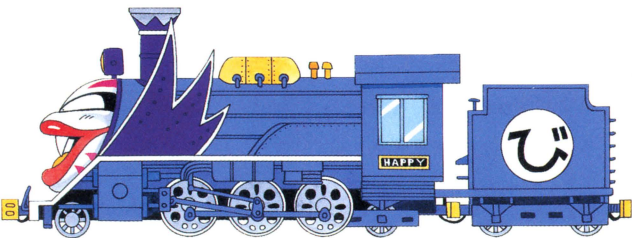

# 都市に止まったとき

ぶっけんめい  
物件名

ぞうし  
増資マーク

タコ焼き屋	1000万円	60%ももたる
タコ焼き屋	1000万円	60%ももたる
お好み焼き屋	1000万円	55%ももたる
お好み焼き屋	1000万円	55%ももたる
てっちり屋	1億円	11%ももたる
お笑い劇場	3億円	21%ももたる
水族館	5億円	-20%ももたる
プロ野球チーム	20億円	-20%

ももたる社長の 持ち金  
7億1000万円

か かく  
価格

しゅうえきりつ  
収益率

コマンド	えき と か ぞうし か か 駅に止まると「買う・増資」「買えるだけ買う」 など で ぶっけん か 等のコマンドが出るぞ。これで物件を買うのだ。			
ぶっけんめい 物件名	しろ いろ りゅうじ げんざいか 白い色で表示されているのが、現在買うことが ぶっけん あか あお どりいろ ぶっけん か できる物件。赤や青、緑色の物件は買えないぞ。			
か かく 価格	ぶっけん ねだん ぶっけん か とし りゅうじ その物件の値段。物件を買う時は、この表示と て も か かね くら か ほんだん 手持ちのお金を比べて、買うかどうか判断しよう。			
しゅうえきりつ 収益率	ぶっけん しゅうえきりつ あらわ しょうえきりつ たか ぶっけん 物件の収益率を表している。収益率が高い物件 を 買え ば、3月の決算の時に 入る お金 も ふえるぞ。			
ぞうし 増資 マーク	ぞうし だんかい あらわ 増資の段階を表 すマーク。全部で だんかい 3段階あるぞ。	①	②	③

## 買う・増資

しろ もじ ひょうじ ぶつ  
 白い文字で表示された物  
 件を買うことができるぞ。  
 あお ほか ぶっけん  
 青は他のプレイヤーの物件。  
 あか かね た か  
 赤はお金が足りなくて買え  
 ない物件だ。また、一度買  
 った物件をもう一度買うことで増資ができる。増資をする  
 と収益率がアップする。同じ月に続けて増資はできないぞ。

からからせんべ屋	1000万円	50%ももたる
からからせんべ屋	1000万円	50%
サクランボ園	3000万円	5%
サクランボ園	3000万円	5%
こんにゃく火曜	3000万円	5%
こんにゃく火曜	3000万円	5%
サ・フランス園	3000万円	5%
サ・フランス園	3000万円	5%

「ももたる社長は  
 山形の からからせんべ屋を  
 手に入れた!」

## 決算の収益をチェック!

6年目

がくや嬢社長	6億6200万円	前年比↑
ももたる社長	6億1500万円	前年比↑
きんたる社長	1億4000万円	前年比↑
うさま社長	750万円	前年比↓

たと かかく まんえん  
 例えば価格1000万円・  
 収益率50%の物件を買  
 うと、1000万円の50%で、  
 500万円の収益金が3月  
 の決算の時にもらえるぞ。  
 収益率がマイナスの物件  
 の場合には逆にお金をと  
 られてしまうけど、たまに莫大な臨時収入があるらしい!?

## 増資でハッピー!

ぞうし しゅうえきりつ  
 増資をすると収益率が  
 あ 上がるだけでなく、物件  
 の資産価値も2倍、3倍に  
 なる。例えば5000万円で  
 収益率10%の物件の場  
 合、収益額は500万円だ  
 けど、一度増資すると資  
 産価値1億円、収益率15%で、収益額は150万円になるのだ。

五輪クッス屋	1000万円	105%ももたる
五輪クッス屋	1000万円	100%ももたる
リンゴ園	3000万円	5%ももたる
リンゴ園	3000万円	5%ももたる
リンゴ園	3000万円	5%ももたる

長野  
 「ももたる社長は  
 長野の 五輪クッス屋に  
 増資した!」

## か 買えるだけ買う

ぶっけん けん か  
物件を1件ずつ買うのは  
めんどう いっき か  
面倒だ、一気に買ってしま  
いたい! という人にはこ  
れがオススメ。その都市の  
ぶっけん やす じかん か  
物件を、安い順に買えるだ  
け買うことができるのだ。

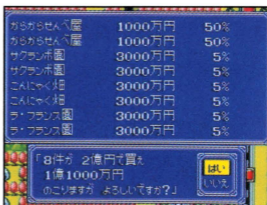

ぶっけん か ざんきん  
いくつ物件が買えて、残金がい  
のこ ら残るかということも教  
えてくれる。

## カード

イトーヨーカードやクレ  
ジットカード、の 乗っ取り  
カードなど、物件系のカード  
ぶっけんけい  
を持っている場合に、この  
も ばあい  
コマンドを選べばカードを  
つか える  
使うことができるぞ。



ても ぶっけんけい  
手持ちのカードのうち、物件系  
のカードのリストが表示されるぞ。

## か し しゅうえき はい 買い占めで収益2倍!!

えき ぶっけん ぜんぶ か し えき  
ひとつの駅の物件を全部ひとりで買い占めると、その駅の  
ぶっけん しゅうえき ばい あ かね よゆう  
物件の収益は、なんと2倍にはね上がるぞ! お金に余裕があ  
って、買い占めができるなら迷わず買い占めてしまおう!!

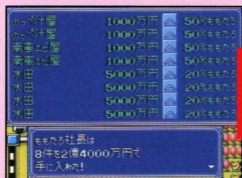

えき ぶっけん かね  
ひとつの駅の物件を、お金にまか  
ごうかい いっき が  
せて豪快まるごと一気買い!

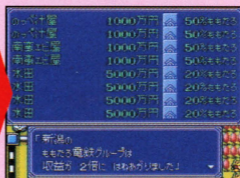

ぶっけん か し かんりけい しゅうえき  
物件の買い占め完了! 収益  
ばいぞう  
も倍増で、さらにハッピー!!

# 貧乏神

あなたもボンビー!  
わたしもボンビー♡

貧乏神は誰につく?





貧乏神は、誰かが目的地に到着した時、一番遠くにいたプレイヤーにつくぞ。貧乏神にとりつかれたら、他のプレイヤーの汽車とすれちがうと、なすりつけることができる。

## 貧乏神の悪行



本人は「いいことをした」と思っているのだから、始末が悪い。

貧乏神は誰かにとりつくと、さまざまな悪行を始めると。その悪行も、年数がたつにつれて、だんだんとエスカレートしていくのだ。後半になるほど、とりつかれたプレイヤーの被害は大きい。恐るべし貧乏神!

<p>カードを2倍の値段で買う</p>	<p>カードを2倍の値段で買ってくる。高価なカードだと、一発でマイナスになることも。</p>	
<p>物件を売る</p>	<p>持っている物件の中から農林・美術品以外の1件を、勝手に半額で売り払ってしまう。</p>	
<p>オナラをする</p>	<p>強烈なオナラで、同じ画面内の他のプレイヤーの車を3画面分吹き飛ばしてしまう。</p>	
<p>増資物件1ランクダウン</p>	<p>貧乏神が増資してある物件にお手伝いに行き、増資のランクを1つ下げてしまう。</p>	
<p>新社屋建設</p>	<p>貧乏神が勝手に新社屋を建設してしまい、その階数分に応じた建設費を持っていかれる。</p>	
<p>くじ引きでカードを当てる</p>	<p>カードが当たるくじ引きをさせられる。当たり外れに関係なく、参加費を取られるのだ。</p>	
<p>社員大募集</p>	<p>貧乏神が勝手に社員の大募集を行い、雇った何百人分もの人件費を払わされてしまう。</p>	
<p>時は金なり</p>	<p>貧乏神が言った秒数を正確に計らされる。外れると、なぜか罰金を取られてしまう。</p>	
<p>モトロマン・金太郎を帰す</p>	<p>出動態勢に入っているモトロマンや金太郎を、貧乏神が勝手に故郷に帰してしまう。</p>	
<p>他の社長に物件を売る</p>	<p>所有する物件の中から農林以外の1件を、他のプレイヤーに半額で売りつける。</p>	
<p>目的地に寄付金を払う</p>	<p>貧乏神が勝手に目的地へお金を寄付する。払った寄付金は、一番乗りの人のものになる。</p>	
<p>ミニボンビーに変身する</p>	<p>ミニボンビーに変身して、毎月おこづかいをねだる。貧乏神やキングボンビーの被害に比べたら、まだまし。</p>	
<p>コマルンに変身する</p>	<p>コマルンに変身して、食品・農林物件を1件ずつ食べてしまう。おなかがいっぱいで食べないこともある。</p>	

は かい  
破壊  
たい おう  
大王

# キングボンビー



貧乏神が めんせつの  
キングボンビーに  
へんしん しようと してるのでは!

◆ 貧乏神の変身の瞬間。雷鳴と共に恐怖のキングボンビーが出現!!

# 最凶!! 激貧八大地獄

ありがた迷惑な悪行も、なぜか憎めない貧乏神だけど、ひとたびキングボンビーに変身したら、もう手が付けられない! 情け無用の破壊地獄に、キミは耐えられるか!!

**一** サイコロを10個振り、出た目が大きいほど多額のお金を捨てられる!

**五** ハワイまたは沖縄に飛ばされてしまう! 別名「恐怖の潮騒攻撃」。

**二** プレイヤーが持っているカードを全部、気前よく捨ててしまう!

**六** アミダくじで当たりになると、他の人に多額のお金を払うことに!

**三** サイコロを1個振り、出た数だけ進めるが、その分お金も捨てられる!

**七** 所有しているメカボンビーを、いきなり廃棄処分にしてしまう!

**四** 強烈なマイナスの駅しかない「ボンピラス星」に連れて行かれる!

**八** サイコロ勝負に負けると、どれかの業種の物件を全部捨てられる!



▲アミダくじは、文字のない所がセーフ。その確率はわずか1/8!

▼正しい出口を当てない限り、ボンピラス星からは逃れられない!



# メカボンビー & カプセルロボ



▲メカボンビーやカプセルロボは、  
ロボット研究所で5台まで買えるぞ。



▲キングボンビー対メカボンビーR X。体力ゲージの残った方が勝者だ。

## あなたの頼もしい味方 「あなたの頼もしい味方」

メカボンビーやカプセルロボを持っていると、キングボンビーと対決させることができるぞ。勝てば、キングボンビーは貧乏神に戻るのだ。カプセルロボは安いけど、その場限りの使い捨て。メカボンビーは高価な分、修理不能状態にならない限り連続出動が可能だ。

## 対キングボンビーメカカタログ

プチキャノン



勝つても負けても壊れる、使い捨てタイプ。キャノン砲で戦うぞ。一番弱いけど、なんといつても安いのが魅力。

Bボロボ



1回きりの使い捨てメカ。体当たり戦法でキングボンビーに果敢に挑む。プチキャノンよりマシといった程度。

ヤマトザムライ



武器は日本刀。カップセルロボの中では一番強いが使い捨て。でもお金の少ない序盤は、割とお世話になるかも。

メカボンビー



値段は少々高いけど、強くて長もちのメカボンビー。口からミサイルを発射して、キングボンビーを攻撃するぞ。

メカボンビーR



メカボンビーの強化改良型。ヒップバズーカは、命中すれば一度に2ポイントのダメージを与える必殺技だ。

カップセルロボ

メカボンビー

# イベントでハッピー!アンハッピー!?

イベントも勝敗を大きく左右する。大もうけでウハウハのハッピー系、ギャンブル気分の投資系に、被害で涙のアンハッピー系。これらを上手に乗り越えて優勝を目指そう。

## バブル・不況・大恐慌



バブルの年は、青マスの金額や目的地への到着金が2倍でハッピー!でも大恐慌になると、青マスが全部赤マスに変身。しかも到着金も、わずかしかならないぞ。アンハッピー!!

## ハッピー系イベント

### 長野オリンピック



会場となる長野、白馬、軽井沢の五輪グッズ屋を持っていると、ある年の2月に多額の臨時収入がもらえるぞ!

### 競馬



えりもぼくじょうかがつ襟裳の牧場を買うと、4月と11月に発生することがある。牧場の馬が競馬に優勝して、賞金をガッポリいただける!

## 投資系イベント

### 水族館



水槽に入れる生き物によっ  
て、収益率が変化するぞ!

### ドームスタジアム



コンサートを開催。収益は、  
呼ぶミュージシャンで決まる。

### Sリーグ



スポンサーになって優勝す  
れば、莫大な臨時収益が!

### 美術品



闇のバイヤーに偽物を買わ  
されるかどうかはキミの運次第。

## アンハッピー系イベント

### ドジラ出現



新怪獣ミミラを連れて出現。  
モモトラマンは出動OK?

### モモスラの卵



卵がふ化して暴れる前に、金  
太郎くんを出動させよう!

# カードを使ってハッピー!

もも たらうでんてつハッピー ぜんぶ まい どう  
 『桃太郎電鉄HAPPY』には 全部で128枚ものカードが登  
 場!! ここでは、これらのうちの一部を紹介しよう。カー  
 ドを上手く使いこなして、日本一の社長を目指そう!

## 進行系

きしゃ いどう かんけい  
 汽車の移動に関するカー  
 ド。使う機会が一番多いため、  
 カード売り場でまとめ買いし、  
 常に何枚か持っているといい。



<p>きょうこう  <b>急行カード</b></p> <p>とっきょう  <b>特急カード</b></p> <p>しんかんせん  <b>新幹線カード</b></p> <p><b>のぞみカード</b></p> <p><b>リニアカード</b></p>	<p>もくてきち いそ ひつよう きょうこう                  目的地へ急ぐために必要なカード。急行カ                  ードはサイコロ2つ、特急カードでサイコロ3                  つ、新幹線カードならサイコロ4つ、のぞみカ                  ードはなんと5つのサイコロを振って移動す                  ることができる。リニアカードは使うと一気                  に30マスも進むことができるのだ!</p>
<p><b>オレンジ                  カード</b></p>	<p>つか こ ふ つか                  使うとサイコロが2個に増える。しかも、使                  いきるまで何回でも使うことができるぞ!</p>
<p><b>スペシャル                  カード</b></p>	<p>す かず きしゃ すす                  1~6マス、好きな数だけ汽車を進めること                  ができる、非常に便利なカード。</p>
<p><b>レッツ5                  カード</b></p>	<p>げつ あいだ まいつき いどう                  4~5ヶ月の間、毎月5マスずつ移動できる。                  その間はカードが使えなくなるので注意。</p>
<p>すす  <b>0進める                  カード</b></p>	<p>いどう いま ばしょ と                  移動せずに、今いる場所にまた止まること                  ができる。物件に増資をする時などに便利だ。</p>
<p><b>ぶっとび                  カード</b></p>	<p>いっき いどう                  ヘリコプターで一気に移動ができる。ただ                  し、どこに飛んで行くかはわからないのだ。</p>

<p>あお 青ぶっとび カード</p>	<p>行き先はわからないけど、ヘリコプターでどこかの青マスに飛んで行くことができる。</p>
<p>あか 赤ぶっとび カード</p>	<p>青ぶっとびカードとは逆に、使うとどこかの赤マスまで飛んで行くことができる。</p>
<p>ゆめ 夢のまた夢 カード</p>	<p>ぶっとびカードと同じだけど、気に入らない場所に着地した時、もう1回だけ飛べる。</p>
<p>きまぐれ カード</p>	<p>ぶっとびカードのように、ヘリコプターで一氣に移動できるが、毎月行き先が変わる。</p>
<p>テレポ カード</p>	<p>他の誰かの近くに、一瞬でテレポ移動をすることができるカード。</p>
<p>じゅうでん 充電カード</p>	<p>何ヶ月か充電して、一氣に20マス進むことができる。ただし、充電中は何もできない。</p>
<p>ちようさん 朝三暮四 カード</p>	<p>最初に20マス進むことができるかわりに、その後の数ヶ月間は何もできなくなる。</p>
<p>しんせんすいかん 新潜水艦 カード</p>	<p>フェリーの時に使うと、潜水艦でどこかの航路上の駅に移動できる。さらに海底で……。</p>
<p>おおずもう 大相撲カード</p>	<p>奇数月に使うと、大相撲が行われている駅まで移動できる。例えば7月なら名古屋に！</p>
<p>りょこう ペア旅行 カード</p>	<p>誰かと一緒にハワイ、グアムといった南の島にヘリコプターで飛んで行くことができる。</p>
<p>㊦カード ㊧カード ㊨カード ㊩カード ㊪カード</p>	<p>5種類全部を揃えると、一氣に目的地に到着できるうえに、なんといつもの10倍の援助金までもらえてしまうのだ！ 5枚全部集めるのは至難のワザだけど、一度くらいは挑戦してみる価値はあるぞ！ また、それぞれのカードを単独で使うと、何か他のカードに変身するのだ。</p>

# 物件系

物件を安く買う、ローンで物件を買う、誰かの物件を横取りする、というように物件に関係するカードが物件系だ。



イトーヨーカード	止まった駅の物件全てを2.5割引きの価格で買うことができる、お得なカード。
ゴールドカード	止まった駅の物件を1件だけ、何と1/10の価格で買うことができるカード。
プラチナカード	止まった駅の物件全てを1/10の価格で買うことができる、夢のようなカード。
テレホンカード	離れた駅のお勧め物件を1件だけ、1割引きのサービス価格で買うことができる。
クレジットカード	止まった駅の物件を1件、持ち金がない時でも8回の分割払いで買うことができる。
まとめばらいカード	止まった駅の物件を1件だけ、決算の一括払いで買うことができるカード。
増資カード	自分が現在持っている物件のうち、どれか1~3件をタダで増資することができる。
もうかりまっカード	なにわの商人が、誰かの物件を1件、半額で買ってきてくれる。失敗することもあるぞ。
レンタルカード	駅に止まった時、自分以外の誰かの物件を1年間レンタルして、収益金が横取りできる。
俟約令カード	自分以外の誰かを俟約させて、しばらくの間、全く物件を買えなくしてしまう。
予約カード	止まった駅の物件で、まだ買われていないものを1件、1年間予約することができる。
乗っ取りカード	駅に止まった時、他の人が持っている物件を1件、2倍の価格で買い取ることができる。

## 利益系

持っているだけでお金がもらえたり、使うとお金やカードがもらえたり、と資産やカードが増えるのが利益系だ。



エンジェルカード	持っているだけで毎月お金がもらえる。エンジェルがミカエルになると金額も増えるぞ。
福引きカード	使うとお金がザクザクと出てくる、まるで「うちでのこぶち」のようなカード。
福袋カード	いろいろなカードを、持てる分だけもらえる。ただし、何がもらえるかは分からないぞ。
福の神カード	このカードを引いた瞬間、福の神が現れてプレイヤーの全員にお金を恵んでくれるぞ。
ダイヤモンドカード	カード売り場で売ると、高い値段で買い取ってもらえる。値段は毎月変動するぞ。
埋蔵金カード	調査団が埋蔵金を探し続ける。運よく埋蔵金が見つければ、多額のお金がもらえるぞ!

## 損失系

カード駅で引いてしまったが最後、売ることすらできず、お金がどんどん減ってしまう悲惨なカード。



デビルカード	このカードを引いてしまうと、悪魔がとりついて、毎月かなりの金額を奪っていく。
ウイルスカード	このカードを引くと、侵入したウイルスに毎月1枚づつ、カードを食べられてしまう。
リストラカード	自分の持つ物件の、どれか1つを処分しない限りリストから消えない、迷惑なカード。

# ピンチ回避系

びんぼうがみ とつぜん さいきがい  
 貧乏神や突然の災害など、  
 かいしゃ おそ  
 キミの会社をピンチが襲う。  
 だいさいがい まえ  
 大損害になる前に、これらの  
 かいひ  
 カードでピンチを回避だ！



かね 金だらい カード	せいこう びんぼうがみ かね 成功すると、貧乏神に金だらいをぶつけて、 あいだき ぜつ しばらくの間気絶させることができるぞ！
おまもり カード	も びんぼうがみ かって ぶつけん 持っているだけで、貧乏神が勝手に物件を う なんかい まも 売ってしまうのを何回か守ってくれる。
あっちいけ カード	びんぼうがみ ととき つか ほか 貧乏神にとりつかれている時に使うと、他 だれ びんぼうがみ お の誰かに貧乏神を押しつけることができる。
かくれみの カード	つか ほか ほか このカードを使うと、しばらくの間、他の ひと びんぼうがみ 人から貧乏神をなすりつけられなくてすむ。
とくせいらい 徳政令カード	つか ぜんいん しゅきん ちやう 使うと、プレイヤー全員の借金がすべて帳 け 消しになるという、とてもありがたいカード。
きん たろう 金太郎カード	つか たまご で ぼあい そな 使うと、モモスラの卵が出た場合に備えて きん たろう しゅつどうたいせい はい 金太郎くんが出動態勢に入るぞ。
モモトラマン カード	つか とつぜん しゅつぜん ぼあい そな 使うと、突然ドジラが出現した場合に備え てモモトラマンが出動態勢に入る。
そんがいほけん 損害保険 カード	も たいふう ざんじ ひ 持っているとき、台風やスリの銀次などの被 がい とき ほけんきん はい 害にあった時に、保険金がもらえるぞ。
ブロック カード	も ほか だれ こうげき 持っているとき、他の誰かからのカード攻撃 なんかい こころづよ を何回かブロックしてくれる、心強いカード。
おはらい カード	つか じぶん 使うと、自分にとりついたりトルデビルや デビル、キングデビルを消すことができる。
パトカード	も ざんじ あらか とき 持っているとき、スリの銀次が現れた時にパ トカーが駆けつけ、銀次を追い払ってくれる。
バキューム カード	つか じょう せんろ 使うと、マップ上で線路をふさいでいる、 すべ とのぞ 全てのうんちを取り除くことができる。

ぼうがいけい  
妨害系

ほか しゃちよう  
他の社長さんのジャマをし  
たい時は、この妨害系カード  
の出番。相手に様々なダメー  
ジを与えることができるぞ！



ばちあたり カード	もくてきちえき おお だれ 目的地駅に大きなうんちを落として、誰も 到着できないようにしてしまうのだ。
うんち列車 カード	つか じぶん きしゃ れっしゃ へんしん 使うと、自分の汽車がうんち列車に変身し て、他の人をとおせんぼすることができる。
クイズカード	ほか だれ えら しゅつだいい こたえ 他の誰かを選び、クイズを出題できる。答 られない場合は 罰金を取るぞ。
ごうそくきゅう 豪速球カード	ほか だれ えら あいて も 他の誰かを選び、相手の持っているブロッ クカードをたたき割ることができる。
オナラカード	おならまんがしゅつどう ひきつ じ オナラマンが出勤!! 必殺のオナラで、自 分以外の誰かの汽車を吹き飛ばすぞ。
ブラック カード	いろ すべ まくろ マスの色が全て真っ黒になり、どこのマス が何色か、見分けがつかなくしてしまう。
たな か 刀狩りカード	ほか だれ も まい まい 他の誰かが持っているカードを1枚か2枚、 横取りすることができるのだ。
スリの銀次 カード	ぎんじ じぶんいがい だれ スリの銀次が自分以外の誰かをマークする。 数ヶ月後に、その人の所に銀次が現れるぞ。
えど こ 江戸っ子 カード	だれ ところ えど こ おか ても 誰かの所に江戸っ子が現れて、手持ちのお 金を1円残らず捨ててしまう！
わからずや カード	つか おんな こ で 使うと、わからずやな女の子が出てきて、 勝手に目的地を変更してしまう。
カードつかえ カード	じぶんいがい だれ 自分以外の誰かに「つかうんだゾウ」がと りつき、持っているカードを使ってしまう。
たいらのまさ カード	ぜんいん も きん すべ きんとう ほか 全員の持ち金を全て均等にしてしまう。他 の人より持ち金が少ない時に使うと有効だ。

## その他

これまでに紹介したカード  
 の他にも、さまざまな効果の  
 カードが存在する。上手に使  
 って勝率アップを目指せ！



<p>ぎん が てつどう  <b>銀河鉄道</b>                  カード</p>	<p>つか あお うちゅう い                  使うと、青マスのみの宇宙マップへ行き、                  いっき もくてきち め ぞ                  一気に目的地を目指すことができるぞ！</p>
<p>メカボンビー                  カード</p>	<p>つか                  使うと、メカボンビーかメカボンビーR X                  のどちらか1台を、タダでもらえるのだ。</p>
<p>イエロー                  カード</p>	<p>つか じょう あお                  使うと、マップ上にあるすべての青マスと                  あか きいろ へんしん                  赤マスが黄色いカードマスに変身する。</p>
<p>ダビング                  カード</p>	<p>も まいばら                  持っているカードを1枚選び、ダビングして                  まいふ                  もう1枚増やすことができる。</p>
<p>ぎ ぞう  <b>偽造カード</b></p>	<p>ほか ぎ ぞう                  他のカードを偽造することができる。でも、                  べんり ぎ ぞう せいこうりつ ひく                  便利なカードほど偽造の成功率は低いぞ。</p>
<p>で まえ  <b>カード出前</b>                  カード</p>	<p>つか う ば                  使うと、どこかのカード売り場のカードを                  か ても う                  買ったり、手持ちのカードを売ったりできる。</p>
<p>カメレオン                  カード</p>	<p>つか なに へんしん                  使うと、何かのカードに変身して、すぐに                  ば へんしん こうか                  その場で変身したカードの効果ができる。</p>
<p>ぱろぷんて                  カード</p>	<p>つか お                  使ってみるまで、なにが起こるかわからな                  きち きょう ととき うんしだい                  いカード。吉か凶かはその時の運次第だ。</p>
<p>もしかしたら                  カード</p>	<p>つか ぜんもくてきち えきめい まわ                  使うと全目的地の駅名がルーレットで回る。                  げんざい もくてきち えき と どうちやく                  現在の目的地駅で止まれば、そのまま到着！</p>
<p>てんらん  <b>天運カード</b></p>	<p>ほか だれ えら しょうぶ いど                  他の誰かを選び、サイコロ勝負を挑むこと                  か か じん うば                  ができる。勝てば掛け金を奪うことができる。</p>
<p>だいぎゃくてん  <b>大逆転カード</b></p>	<p>かいふ うん かい                  サイコロを3回振って、運よく3回とも1が                  で ばくだい しょうきん                  出れば、莫大な賞金がもらえる。</p>

# 桃鉄必勝の法則

## 法則一 夏の青と冬の赤!

夏の青マスはたくさんお金が稼げるけど、逆に冬の赤マスは損害が大きい。赤マスが多い航路の場合、冬は特に危険! たとえ近道でも、冬の航路はなるべく使わない方がいいだろう。

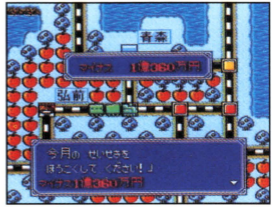

## 法則二 まずは農林物件から!

水田	3000万円	5%さんたろ
水田	3000万円	5%さんたろ
リンゴ園	5000万円	5%
リンゴ園	5000万円	5%
リンゴ園	5000万円	5%

「さんたろ社長は弘前の水田を手に入れた!」

水田や畑などの農林物件は、収益率は低めでも「売れない」という特徴がある。借金をしても手放さなくて済むし、貧乏神に売られることもない。最初は手堅く農林物件から始めよう。

## 法則三 優良物件をチェック!

物件の中には、所有していると、臨時収入があるものがある。臨時収入の出やすい優良物件を見極め、優先して買えば、臨時収入でガッポリ稼げるぞ!



# 法則四

# 先手先手の経営を!

優勝を目指すのなら、常に先手を取ることが重要だ。特にドジラ・モモスラの被害や自然の災害など、突発のイベントに備えたい。モモトラマンカードと金太郎カードは早めに出動態勢に入れ、損害保険カードもあらかじめ手に入れておくなど、常に先を読んだ経営で、不測の事態に備えよう。



# 法則五

# マップ覚えて憂いなし

『桃太郎電鉄HAPPY』では、行き先が選べるようになったワープ駅や四国の航路の登場で、戦略も微妙に変わってきた。まずは、マップのどこに何があるかを十分に把握しよう。そうすれば、ブラックカードも恐くないぞ。



行き先が選べるようになり、以前よりも便利になったワープ駅。

四国の航路が新たに開通。これにて太平洋側からの上陸が可能に。



# 法則六

# 貧乏神から逃げろ!

ももてつひつしょう  
桃鉄必勝のコツ、それ  
びんぼうがみ ぜったい  
は貧乏神に絶対にとりつ  
かれないよう心掛けるこ  
ころが  
とに他ならない。貧乏神  
ほか びんぼうがみ  
にとりつかれると、せつ  
かしためた資産も減るば  
しさん へ  
かりだ。さらに、貧乏神  
びんぼうがみ  
がキングボンビーに変身したら、事態は最悪。不幸にして  
びんぼうがみ じたい さいあく ふこう  
貧乏神にとりつかれてしまったら、多少の遠回りは気にせ  
たしょう とおまわ き  
ずに、すぐさま他の誰かになすりつけるようにしよう!



# 法則七

# メカボンビーは早めにゲット!

かいしゃ さいき ふのう あた  
キミの会社に再起不能なまでのダメージを与える、キン  
グボンビー。コイツの被害を受けないために、メカボン  
ビーはぜひとも早めにか 買って おきたい。予算がないという人  
は、価格の安い か かつ やす かと 買って  
は、価格の安いカプセルロボを買うという手もある。キン  
グボンビーへのす早い対策が、会社を守る唯一の手段だ!

はや か とし  
◆早めにか 買わないと、年がたつにつれて価格が値上がりしていくぞ。

買う	持ち金	21億1700万円
売る	プチキノコ	1000万円
やる	Bコロボ	3000万円
	マッドガンライ	5000万円
	メカボンビー	5億円
	メカボンビー-RX	10億円

前回買ったメカボンビーをさらにパワーアップした  
今回おすすめは、ロボットです!



▲みごとキングボンビーを倒すと、元の貧乏神に戻ることができる!

# 「HAPPY」ひとくちメモ

## 煙を吐く汽車の秘密について

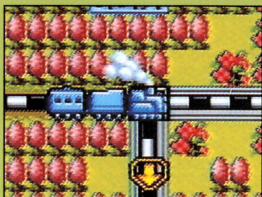

マップを進む汽車が、たまに煙を吐くのにキミはもう気付いたかな？ この煙は、現在1位の人々の汽車だけが出すんだ。だから、これで誰がトップかわかるぞ。

## 物件を売るときはBボタンで

たくさんの物件を売らなければならぬ時、1個1個選ぶのはかなり面倒だ。そんな時はBボタンを押してみよう。秘書が物件を選んで、売ってくれるのだ。

農林	4件	1億円
水産	6件	5億2500万円
食品	12件	6000万円
工業	1件	18億円
商業	0件	0円
観光	6件	4億7500万円
美術	0件	0円
合計	29件	27億6000万円

それとも、わざわざどの物件も、売るのかわかぬか？

## セレクト一発！「じょうたい画面」

「じょうたい画面」を見る場合、普通は「その他」コマンドで「じょうたい」を選ぶよね。実は、この画面はセレクトボタンを押すだけでも見ることができるんだ。

## Bボタンでラクラク！メッセージ送り

長いメッセージを読む時、Aボタンを連打して先へ送っている人が多い。そんなことをしなくても、Bボタンを押したままでもメッセージは自動的に送られていくぞ。



12月13日発売!

# 桃太郎電鉄

ももたろうでんてつハッピー

# HAPPY



## 究極本



さくまあきら監修



原作者さくまあきらが語る  
『桃太郎電鉄』誕生秘話を収録!  
(予価: 1100円)

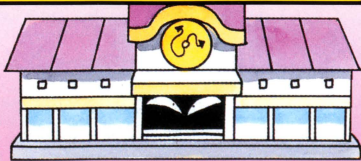

### KKベストセラーズ

〒160 東京都新宿区西新宿7-22-27

☎03(3364)9121(代)



こうしき  
ハドソン公式ガイドブック

# 桃太郎電鉄

# HAPPY

ももたろうさんてつハッピー  
がつじょうじゆんはつぱい よてい  
12月上旬発売予定

定価980円(税込)

ほん  
この本だけは  
よ  
読んでばならん!  
〜キングボンビー



発行  
小学館

■問い合わせ電話番号03-3261-1393 (受付時間: 月~金曜日11:00~17:00)

# しょうじょう ちゅうい 使用上のご注意

## ⚠ 警 告

- 使用しない時は、安全のためACアダプタのプラグをコンセントから必ず抜いてください。接続したままにしておくと、火災や故障の原因となることがあります。
- カセットの分解や改造は絶対にしないでください。故障や火災、感電の原因となります。
- 雷がなりはじめたら、安全のためカセットや本体、ACアダプタに触らないでください。落雷によっては火災や感電の原因となります。

## ⚠ 注 意

- スーパーファミコンをプロジェクションテレビ(スクリーン投影式のテレビ)に接続すると、残像現象(画面焼け)が生ずるため、接続しないでください。
- カセットはプラスチックや金属部品でできています。燃えると危険ですので捨てる場合は十分注意してください。

## しょうじょう 使用上のおねがい

- カセットを差し込む時は、カセットや本体に無理な力が加わらないように十分注意して、最後までしっかりと差し込んでください。無理な力で差し込むと、故障の原因となります。
- 精密機器ですので、極端な温度条件下でのご使用や保管および強いショックを避けてください。
- 端子部に手を触れたり、水にぬらすなど、汚さないようにしてください。故障の原因となります。
- シンナー・ベンジン・アルコールなどの揮発油では絶対ふかないでください。材質が変質して傷めることがありますので注意してください。
- カセットを抜き差しする時は、必ずスーパーファミコン本体の電源スイッチを切ってください。電源スイッチを入れたまま抜き差しした場合、本体やカセットが故障することがあります。
- 十字キーを無謀に操作すると、故障の原因になるばかりでなく、まれにゲームの進行に支障をきたすおそれがありますので注意してください。

FOR SALE AND USE IN JAPAN ONLY AND COMMERCIAL RENTAL PROHIBITED.

本品は日本国内だけの販売および使用とし、  
また商業目的の賃貸は禁止されています。

ハドソン ● ユーモアネットワーク

# HUMOR NETWORK

雑誌じゃ読めないハドソン情報がいっぱい

かいいんとくてん  
**会員特典**

ぜんいんとくせい  
**全員に特製  
グッズを  
プレゼント!**

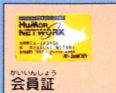

ハドソンでは、ユーザーのみなさまのための会員誌「ユーモアネットワーク」を隔月（奇数月）発行。最新ソフト情報ほか開発中の裏話など情報がいっぱい！この見本紙を希望する方は、ソフトに同封されているアンケートハガキの「見本紙希望」の欄に○をつけて送ってください。見本紙をお送りします。

会員になると、会員証のほかに、「ユーモアネットワーク」オリジナルボンバーマン特製グッズ3点の中から1点を全員にプレゼントします。



ボンバーマン  
スポーツバッグ



ボンバーマン  
光る掛時計



ボンバーマン  
ウォールポケット

かいいん ほしゅうちゅう  
**会員募集中!!**

## ●ゲーム内容に関するお問い合わせは

ゲームサポート  
センター

営業時間 / 13:00~18:00 ◆土・日・祝祭日はお休みです。

札幌 011-821-7015 東京 03-5261-2060

大阪 06-251-0322

◆尚、ウラワザに関する質問にはお答えできませんのでご了承ください。

〒062 札幌市豊平区平岸3条5丁目4-22

ハドソンビル ゲームサポートセンター行

## ●新情報満載の、新テレフォンサービス!

ユーモア  
アクセス

■札幌 / 011-814-9900

■東京 / 03-3260-9901

■名古屋 / 052-586-9900

■大阪 / 06-251-9900

■福岡 / 092-713-9900

HUDSON HOME PAGE  
<http://www.hudson.co.jp/>

ハニーちゃんのインターネット  
<http://honey.hudson.co.jp/>

ゲームの情報が  
いっぱい!

Hyper Fun Club  
Inter はに〜



SUPER FAMICOM  
マルチプレイヤー-5 対応

このマークはスーパーファミコン用マルチプレイヤー5のマークが表示されている機器、または標準コントローラでご使用可能なソフトであることを示します。